



**AMMISSIONE DELLA CANDIDATURA PER PRESIDENTE E CONSIGLIERI DEL COMITATO
TERRITORIALE DI FIUMEFREDDO DI SICILIA.**

L'UFFICIO ELETTORALE LOCALE

Visto il Provvedimento del Presidente Regionale n. 04 del 19/02/2024 con il quale sono state indette le elezioni per il rinnovo delle cariche associative del Comitato territoriale di Fiumefreddo di Sicilia;

Visto il Provvedimento del Presidente Regionale n. 05 del 04/03/2024 con il quale è stato istituito l'UEL;

Visto il Provvedimento del Presidente Regionale n. 10 del 28/03/2024, avente oggetto: "Modifica composizione Uffici Elettorale Locale (U.E.L.) Comitati Territoriali di Campofelice di Roccella, Enna, Fiumefreddo di Sicilia, Catania (Seggio decentrato di Randazzo) e Caltanissetta (seggio decentrato di Resuttano) -procedimento elettorale per il rinnovo delle cariche associative CRI- domenica 19 maggio 2024.";

Visto il Regolamento per l'Elezione degli Organi Statutari dei Comitati della Croce Rossa Italiana;

Verificata la regolarità e la sussistenza dei requisiti di eleggibilità;

Vista l'adunanza dell'Ufficio Elettorale Locale;

DISPONE

l'ammissione della/e candidatura/e alla carica di Presidente e Consiglieri collegati secondo il seguente prospetto:

1° LISTA:

1. PRESIDENTE: ANDO' ERMETE JACOPO
 - a. CONSIGLIERE: ALOSI CARLA
 - b. CONSIGLIERE: MAVILIA ORAZIO
 - c. CONSIGLIERE: TORRISI FABIO

Ai sensi dell'articolo 9.11 del Regolamento per l'Elezione degli organi Statutari dei Comitati della Croce Rossa Italiana, la presente - **unitamente alla copia delle candidature comprensive dei programmi strategici presentati dai singoli candidati** – viene inviata:

**Croce Rossa Italiana
Comitato di Fiumefreddo di Sicilia
Ufficio Elettorale Locale**



Croce Rossa Italiana
Organizzazione di Volontariato

- All'Ufficio Elettorale Regionale (per il tramite del Comitato Regionale CRI Sicilia);
- Al Comitato Regionale CRI Sicilia (sicilia@cri.it e/o cr.sicilia@cert.cri.it);
- Ai candidati;
- Al Comitato di Fiumefreddo di Sicilia interessato dal procedimento elettorale.

Si dispone inoltre:

- La pubblicazione all'albo e, ove presente, sul sito web del Comitato dell'elenco delle liste candidate, **redatto nell'ordine di presentazione delle candidature, unitamente ai rispettivi programmi strategici;**
- La pubblicazione, a cura del Presidente dell'Ufficio elettorale Locale, della copia delle liste dei candidati nei locali del seggio elettorale del Comitato e nei locali degli eventuali seggi elettorali decentrati.
- La notifica del presente verbale ai Soci interessati;

Luogo e data: *Fiumefreddo di Sicilia, 02/05/2024*

(Firma leggibile di tutti i membri dell'Ufficio Elettorale)

Presidente *Di Leo Angela*

Segretario *Catania Marina*

Scrutatore *Alonso Gianfrancesco*

Scrutatore *Tomato Emanuela*



Croce Rossa Italiana
Comitato di Fiumefreddo di Sicilia

**ELEZIONI DEL PRESIDENTE E DEL CONSIGLIO DIRETTIVO
DEL COMITATO DI FIUMEFREDDO DI SICILIA**

19 MAGGIO 2024

Programma Elettorale

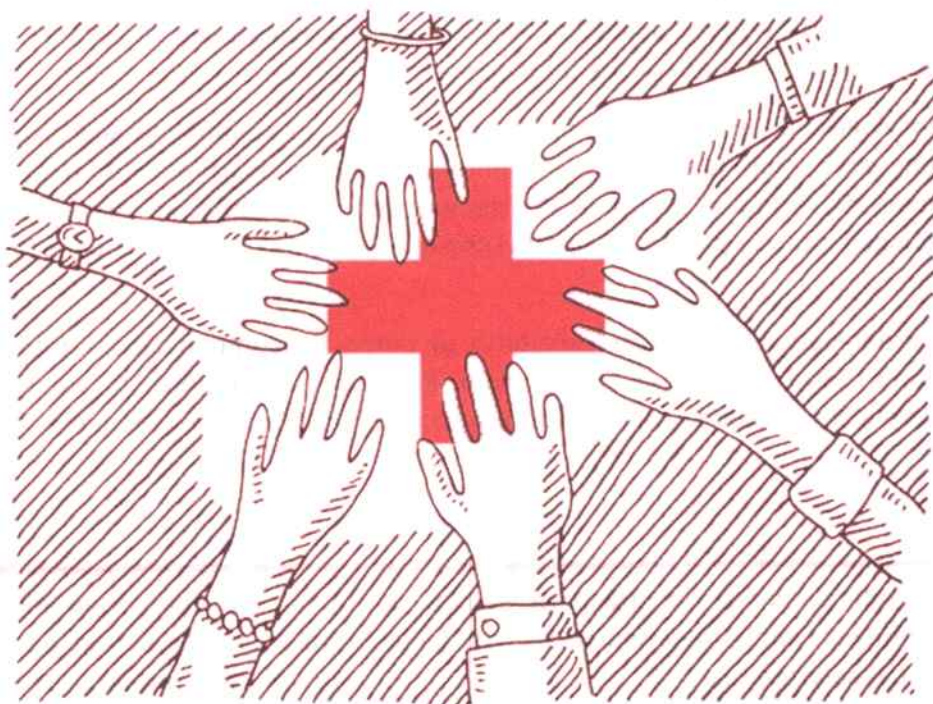

CANDIDATO PRESIDENTE: Ermete Jacopo Andò

CANDIDATI CONSIGLIERI: Carla Alosi, Orazio Mavilla, Fabio Torrisi

Da dove partiamo

Il quadriennio 2020-2024 è stato caratterizzato soprattutto dall'Emergenza Covid-19, la quale ha mostrato quanto possano cambiare le nostre vite e le nostre abitudini in poco tempo e probabilmente per sempre. Siamo stati costretti a restare lontani, a non poterci incontrare, ma nonostante le forti limitazioni, abbiamo trovato altri modi per stare accanto ai vulnerabili e far sentire loro la nostra presenza, seppur in modalità virtuale.

Anche all'interno della nostra Associazione sono avvenuti numerosi cambiamenti: il completamento del passaggio al RUNTS, la massiccia digitalizzazione, le nuove campagne, perfino un nuovo Consiglio Direttivo Nazionale.

Anche nel nostro Comitato non sono mancati i cambiamenti: sono cambiate le attività, ne abbiamo create di nuove, ripreso alcune di quelle messe da parte. In questi anni abbiamo fatto attività in ogni Area di intervento: dall'area salute, con gli screening in piazza o il supporto alla campagna vaccinale, all'area sociale, con l'apertura dello sportello sociale, la raccolta e la distribuzione di spesa e farmaci. Non sono mancati i servizi in Area Emergenza, come le assistenze sanitarie e, anche grazie alla collaborazione con il FAI, quelli di Area Principi e Valori, che ci hanno permesso di scoprire e valorizzare i beni culturali dei nostri Comuni. Infine, non meno importanti sono state le attività di Formazione, sia rivolta ai Volontari che all'esterno e quelle dell'Area Giovani: siamo tornati nelle scuole, sia elementari e medie, per diffondere i nostri Principi e le buone pratiche.

Il tutto è stato possibile soltanto grazie all'impegno dei Volontari, che hanno messo a disposizione il loro tempo, le loro energie e le loro idee. Ed è dai Volontari che si deve ripartire per un nuovo quadriennio: soltanto se ognuno di noi farà la propria parte, sempre secondo le proprie competenze e capacità, potremmo raggiungere nuovi e più grandi obiettivi che renderanno ancora più efficace la nostra azione sul territorio.

La nostra Associazione può e deve essere, anzitutto, un punto di incontro e di confronto tra i Volontari, per vivere insieme nuove esperienze ed emozioni. Per questo, è importante creare occasioni di convivialità, fatte per stare insieme, ma dalle quali poi tirare fuori idee e progetti per la CRI.

Area Salute

- Ulteriore rafforzamento dei Trasporti sanitari e no; in considerazione delle possibilità economiche del Comitato, revisione delle tariffe degli stessi, per permettere a tutti gli utenti di usufruire del servizio;
- Controllo del parco mezzi del Comitato, valutando la possibilità di inserire un mezzo per trasporto disabili o una seconda auto e la cessione di mezzi non utilizzati;
- Screening e giornate di prevenzione per la popolazione, per persone anziane o per specifiche malattie/disturbi;
- Aumento delle donazioni effettuate, prevedendo anche dei gadget o dei riconoscimenti per i donatori e delle giornate informative sull'argomento. Inoltre, è necessario rinnovare la convenzione attualmente in atto con il P.O. di Catania per l'adeguamento dei rimborsi a noi spettanti.

Area Inclusione Sociale

In un momento nel quale tante associazioni offrono servizi simili ai nostri, rendendo la “concorrenza” agguerrita, un punto di forza che può distinguerci e fare la differenza è sicuramente l’area sociale:

- riordino delle attività già avviate, definendo le competenze e i compiti di ogni referente ed eliminando ridondanze;
- rendere continua nel tempo l’attività di compagnia domiciliare agli anziani o alle persone sole;
- ampliamento dei servizi messi a disposizione degli utenti dallo Sportello Sociale;
- estensione dei servizi anche al territorio di Calatabiano;
- qualora ce ne fosse la possibilità, adesione a progetti europei, nazionali o regionali, per ottenere un quantitativo maggiore di merce da distribuire ai nostri utenti, che si mantenga costante nel tempo;
- organizzazione di attività con gli anziani, le persone sole, i bambini con disabilità, che possano essere occasione di aggregazione, convivialità e spensieratezza.

Area Operazioni, Emergenza e Soccorsi

- dare continuità ed incrementare le assistenze sanitarie nei Comuni di competenza;
- ampliamento del materiale e delle attrezzature per l’emergenza;
- adesione a campi, eventi formativi e di addestramento e bandi della Protezione Civile regionale e nazionale;
- formazione dei Volontari con corsi OPEM o superiori.

Area Giovani

I giovani hanno rappresentato e rappresentano un punto di forza dell’azione del Comitato. Per tanto, anche nei prossimi anni, sarà necessario il loro coinvolgimento in prima linea:

- attività nelle scuole e nelle piazze in vari ambiti (salute, sociale, ambiente, ecc.);
- adesione ai progetti per i più piccoli proposti dal Comitato nazionale;
- organizzazione di eventi di convivialità sia tra i Volontari interni al Comitato che con le altre realtà associative.

Area Formazione e Sviluppo organizzativo

Come detto, al centro di questo progetto ci sono i Volontari. In tal senso, è necessario sviluppare le competenze dei singoli, secondo le rispettive peculiarità e predisposizioni, in tutti gli ambiti di azione della CRI:

- organizzazione di corsi di formazione per i Volontari nelle varie aree della CRI;
- acquisto di materiale e presidi per la formazione;
- organizzazione di corsi all’esterno per la popolazione e in convenzione con enti pubblici e privati;
- digitalizzazione, per quanto possibile, delle procedure di organizzazione, gestione ed effettuazione delle attività, compresi anche i documenti riguardanti i Volontari.

Area Principi e valori umanitari

- organizzazione di eventi formativi-informativi su Diritto Internazionale Umanitario, Storia e Principi della Croce Rossa.

Conclusione

Questo programma vuole essere solo un piccolo resoconto di idee e proposte, al quale aggiungere, grazie al contributo di ognuno, molto altro e riempirlo di gesti, azioni ed emozioni, tutti insieme.

L'insieme delle capacità dei singoli non è una semplice somma algebrica, ma molto di più.